

ข้อมูลทั่วไปของตำบลทรายขาว

ส่วนที่ ๑ สภาพทั่วไปและข้อมูลพื้นฐาน

(๑) ด้านกายภาพ

๑) ที่ตั้งของหมู่บ้านหรือตำบล

ตำบลทรายขาว เป็นตำบลหนึ่งในจำนวน ๑๕ ตำบล ของอำเภอพาน จังหวัดเชียงรายมีที่ตั้งทางทิศเหนือของที่ว่าการอำเภอพาน มีระยะห่างประมาณจากอำเภอพาน จุดใกล้สุด ๑๐ กิโลเมตร และจุดไกลสุด ประมาณ ๒๒ กิโลเมตร มีเนื้อที่ประมาณ ๖๙.๓๕ ตารางกิโลเมตร หรือประมาณ ๔๓,๓๔๔ ไร่ โดยมีอาณาเขตติดกับพื้นที่ตำบลต่าง ๆ ดังนี้

ทิศเหนือ ติดต่อกับตำบลธารทอง อำเภอพาน จังหวัดเชียงราย

ทิศตะวันออก ติดต่อกับ ตำบลเจริญเมือง และตำบลแม่ฮ้อ อำเภอพาน จังหวัดเชียงราย

ทิศตะวันตก ติดต่อกับ อำเภอแม่สรวย จังหวัดเชียงราย

ทิศใต้ ติดต่อกับ ตำบลเจริญเมือง และตำบลสันกลาง อำเภอพาน จังหวัดเชียงราย

ตำบลทรายขาว มีฐานะเป็นองค์การบริหารส่วนตำบลทรายขาว แบ่งการปกครองเป็น ๑๗ หมู่บ้าน คือ หมู่ ๑ บ้านสันทราย หมู่ ๒ บ้านแม่ควาววังวัง หมู่ ๓ บ้านร่องธารใต้ หมู่ ๔ บ้านหนองผักจิก หมู่ ๕ บ้านทรายขาว หมู่ ๖ บ้านท่าฮ้อ หมู่ ๗ บ้านหนองต๋ม หมู่ ๘ บ้านป่าแดง หมู่ ๙ บ้านร่องธารเหนือ หมู่ ๑๐ บ้านสันต้นม่วง หมู่ ๑๑ บ้านร่องธารกลาง หมู่ ๑๒ บ้านโป่งแดงใหม่ หมู่ ๑๓ บ้านรวมไทย หมู่ ๑๔ บ้านสมานมิตร หมู่ ๑๕ บ้านทรายทอง หมู่ ๑๖ บ้านโป่งทิวหมู่ ๑๗ บ้านดงลาน จำนวนประชากรทั้งหมด ประมาณ ๙,๕๕๔ คน มีครัวเรือนทั้งหมดประมาณ ๔,๕๑๗ ครัวเรือน (ข้อมูลจากสำนักทะเบียนราษฎรอำเภอพาน ณ เดือนมกราคม ๒๕๖๕)

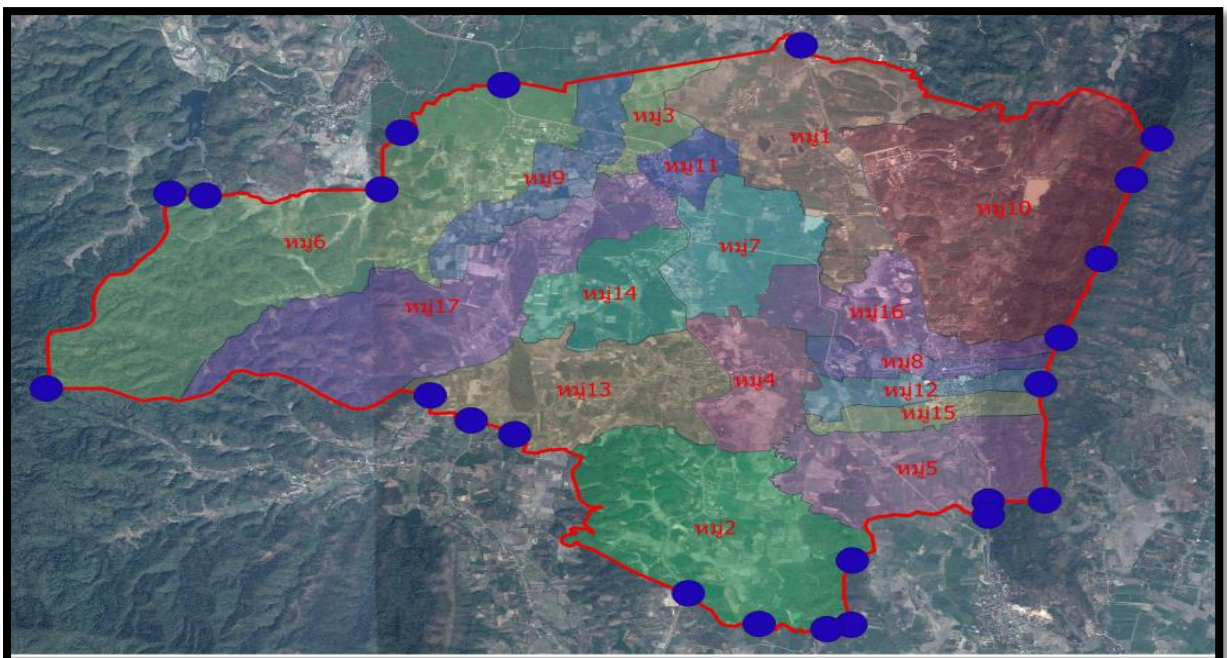

ข้อมูลพื้นที่หมู่บ้านในตำบลทรายขาวและข้อมูลสถิติประชากร ปี ๒๕๖๕

| หมู่ | หมู่บ้าน | หลังคาเรือน | ชาย | หญิง | รวมประชากร | พื้นที่ | ตารางกิโลเมตร |
|------|-------------|-------------|-------|-------|------------|---------|---------------|
| ๑ | สันทราย | ๓๓๓ | ๓๐๒ | ๓๑๑ | ๖๑๓ | ๔,๓๐๙ | ๖.๘๙ |
| ๒ | แม่ควาวัง | ๑๗๙ | ๒๑๙ | ๒๒๒ | ๔๔๑ | ๕,๖๔๖ | ๙.๐๓ |
| ๓ | ร่องธาร | ๒๖๑ | ๒๘๓ | ๓๐๔ | ๕๘๗ | ๘๐๘ | ๑.๒๙ |
| ๔ | หนองผักจิก | ๑๙๑ | ๑๙๒ | ๒๐๕ | ๓๙๗ | ๑,๗๘๕ | ๒.๘๖ |
| ๕ | ห้วยทรายขาว | ๒๔๐ | ๒๖๐ | ๒๙๙ | ๕๕๙ | ๓,๑๘๓ | ๕.๐๙ |
| ๖ | ท่าฮ่อ | ๕๒๙ | ๕๓๕ | ๖๒๐ | ๑,๑๕๕ | ๘,๘๑๓ | ๑๔.๑๐ |
| ๗ | หนองตุ่ม | ๒๗๒ | ๒๐๕ | ๒๑๔ | ๔๑๙ | ๒,๑๕๑ | ๓.๔๔ |
| ๘ | โป่งแดง | ๒๔๕ | ๒๖๓ | ๒๙๔ | ๕๕๗ | ๘๕๓ | ๑.๓๖ |
| ๙ | ร่องธารใหม่ | ๑๘๘ | ๒๒๑ | ๒๔๔ | ๔๖๕ | ๑,๖๘๔ | ๒.๖๙ |
| ๑๐ | สันต้นม่วง | ๕๔๗ | ๓๑๒ | ๓๐๖ | ๖๑๘ | ๗,๒๖๕ | ๑๑.๖๒ |
| ๑๑ | ร่องธารกลาง | ๒๕๐ | ๓๓๔ | ๓๕๑ | ๖๘๕ | ๖๖๒ | ๑.๐๖ |
| ๑๒ | โป่งแดงใหม่ | ๑๔๑ | ๑๖๒ | ๑๙๗ | ๓๙๙ | ๘๕๙ | ๑.๓๗ |
| ๑๓ | รวมไทย | ๒๙๖ | ๓๒๑ | ๓๐๙ | ๖๓๐ | ๓,๕๑๗ | ๕.๖๓ |
| ๑๔ | สमानมิตร | ๒๔๙ | ๓๑๑ | ๓๑๖ | ๖๒๗ | ๑,๙๘๑ | ๓.๑๗ |
| ๑๕ | ทรายทอง | ๑๘๔ | ๒๑๒ | ๒๒๐ | ๔๓๒ | ๗๙๓ | ๑.๒๗ |
| ๑๖ | โป่งทรี | ๒๖๐ | ๒๗๘ | ๒๙๔ | ๕๗๒ | ๑,๙๔๓ | ๓.๑๑ |
| ๑๗ | ดงลาน | ๑๕๒ | ๒๐๘ | ๒๑๗ | ๔๒๕ | ๕,๕๒๔ | ๘.๘๔ |
| | รวม | ๔,๕๑๗ | ๔,๖๑๘ | ๔,๙๒๓ | ๙,๕๔๑ | ๕๑,๗๗๖ | ๘๒.๘๒ |

แผนภูมิแสดงข้อมูลสถิติประชากรและข้อมูลพื้นที่ในตำบลทรายขาว

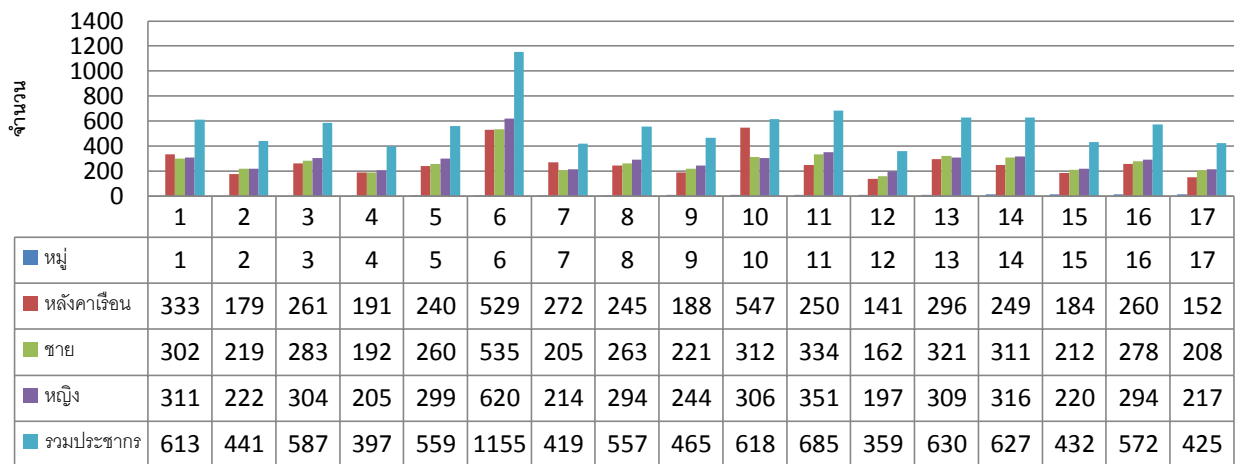

๒) ลักษณะภูมิประเทศ

ลักษณะภูมิประเทศตำบลทรายขาว ประกอบด้วย ที่ราบลุ่ม ตอนกลางตำบล โดยมีเทือกเขา ยาวขนานทั้งทางทิศตะวันตกและตะวันออก เทือกเขายาวในแนวเหนือใต้ทางทิศตะวันตก มีพื้นที่เป็นเนิน แบบลูกฟูกอย่างกว้างขวาง คั่นกลางระหว่างที่ราบกับภูเขาสูง ทางทิศตะวันออกพบเนินลูกฟูกอยู่เล็กน้อย

๓) ลักษณะภูมิอากาศ

ลักษณะภูมิอากาศแบบมรสุมเมืองร้อน (Savanna Climate) ได้รับอิทธิพลของมรสุม ตะวันออกเฉียงเหนือ และมรสุมตะวันตกเฉียงใต้ จึงทำให้อากาศหนาวเย็นมากในช่วงเดือนมกราคมและ ฝนตกมากในช่วงเดือนสิงหาคม เนื่องจากภูมิประเทศส่วนใหญ่เป็นภูเขาและป่า จึงทำให้อุณหภูมิและฤดูกาล แตกต่างกันอย่างมาก แบ่งเป็น ๓ ฤดูคือ ฤดูหนาว ฤดูร้อน ฤดูฝน ดังนี้

ฤดูหนาว อยู่ในช่วงกลางเดือนตุลาคม ถึงกลางเดือนกุมภาพันธ์อุณหภูมิเฉลี่ย ๒๑.๗๘ องศาเซลเซียสอุณหภูมิสูงสุด ๓๗.๐ องศาเซลเซียส อุณหภูมิต่ำสุด ๑.๕ องศาเซลเซียส

ฤดูร้อน ประมาณกลางเดือนกุมภาพันธ์ -กลางเดือนพฤษภาคม มีอุณหภูมิเฉลี่ย ๒๕.๑๒ องศาเซลเซียส อุณหภูมิสูงสุด ๔๐.๕ องศาเซลเซียส และอุณหภูมิต่ำสุด ๖.๐ องศาเซลเซียส

ฤดูฝน ประมาณกลางเดือนพฤษภาคม - กลางเดือนตุลาคม เดือนที่มีฝนตกมากที่สุด คือเดือนสิงหาคม ปริมาณ ๓๕๗.๕ มิลลิเมตร มีฝนตกทั้งหมด ๑๐๒.๒ วัน ปริมาณน้ำฝนเฉลี่ยรายปี ๑๗๑๖.๙ มิลลิเมตร

(ที่มา : สถิติภูมิอากาศในคาบ ๓๐ ปี สถานีตรวจวัดอากาศเชิงรายกรมอุตุนิยมวิทยา,๒๕๕๗)

๔) ลักษณะของดิน

ลักษณะธรณีวิทยาตำบลทรายขาว พบตะกอนที่ราบน้ำท่วมถึง ประกอบด้วย กรวด ทราย และดินเหนียว ในพื้นที่ หมู่ ๑ บ้านสันทราย หมู่ ๒ บ้านแม่คาววัง ประกอบด้วย หินดินดานสลับชั้น กับหินโคลน สีเทาดำ มีชั้นหินทรายและหินปูนสีเทาดำแทรกสลับตะกอนน้ำพา ทรายปนดินเหนียว และ ตะกอนที่ราบน้ำท่วมถึง ดินเหนียว หมู่ ๓ ร่องธารใต้เป็นที่ราบน้ำท่วมถึง ดังนั้นส่วนใหญ่จะประกอบด้วย ตะกอนทางน้ำ ซึ่งเป็นตะกอนสีเทาดำมีขนาด Clay ถึง Gravel หมู่ ๔ บ้านหนองผักจิก ประกอบด้วย หินดินดานสลับชั้นกับหินโคลน สีเทาดำ มีชั้นหินทรายและหินปูนสีเทาดำแทรกสลับตะกอนน้ำพา ทรายปนดินเหนียว และตะกอนที่ราบน้ำท่วมถึง ดินเหนียว หมู่ ๕ บ้านห้วยทรายขาว ประกอบด้วย หินทราย ที่แสดงชั้นหนาปานกลาง และตะกอนเศษหินเชิงเขา หมู่ ๖ ท่าฮ้อ เป็นที่ราบน้ำท่วมถึง ดังนั้นส่วนใหญ่ จะประกอบด้วย ตะกอนทางน้ำ ซึ่งเป็นตะกอนสีเทาดำมีขนาด Clay ถึง Gravel หมู่ ๗ หนองตุ้ม เป็นที่ราบ น้ำท่วมถึง ดังนั้นส่วนใหญ่จะประกอบด้วย ตะกอนทางน้ำ ซึ่งเป็นตะกอนสีเทาดำมีขนาด Clay ถึง Gravel หมู่ ๘ บ้านโป่งแดง หินทรายที่มีชั้นหนาขนาดปานกลาง และตะกอนเศษหินเชิงเขา หมู่ ๙ ร่องธารเหนือ พบตะกอนดินสีน้ำตาลแดงบริเวณข้างถนนผ่านกลางหมู่บ้าน โดยตะกอนมีขนาดตั้งแต่ silt ถึง Gravel หมู่ ๑๐ บ้านสันต้นม่วง หินทราย หินทรายแป้ง และหินปูน หมู่ ๑๑ ร่องธารกลาง เป็นที่ ราน้ำท่วมถึง ดังนั้นส่วนใหญ่ จะประกอบด้วยตะกอนทางน้ำซึ่งเป็นตะกอนสีเทาดำมีขนาด Clay ถึง Gravel หมู่ ๑๒ บ้านโป่งแดงใหม่ พบกองดินกลมโบราณ ประกอบด้วย เศษหินทรายเป็นส่วนใหญ่ แทรกตัวตามตะกอนดิน พบเป็นตะกอน ขนาดเล็กถึงขนาดใหญ่ (granule - boulder) พบตามร่องน้ำคูก และร่องเขาบริเวณทิศตะวันออกของหมู่บ้าน หมู่ ๑๓ บ้านรวมไทย ประกอบด้วย หินดินดานสลับชั้นกับ หินโคลน สีเทาดำ มีชั้นหินทรายและหินปูนสีเทาดำ แทรกสลับตะกอนน้ำพา ทรายปนดินเหนียว และ ตะกอนที่ราบน้ำท่วมถึง ดินเหนียว หมู่ ๑๔ สมานมิตร เป็นที่ราบน้ำท่วมถึง ดังนั้นส่วนใหญ่จะประกอบด้วย ตะกอนทางน้ำ ซึ่งเป็นตะกอนสีเทาดำมีขนาด Clay ถึง Gravel หมู่ ๑๕ บ้านทรายทอง พบกองดินกลม โบราณ ประกอบด้วย เศษหินทรายเป็นส่วนใหญ่

แทรกตัวตามตะกอนดิน พบเป็นตะกอนขนาดเล็ก (granule) พบตามร่องน้ำในตอนกลางของหมู่บ้าน หมู่ ๑๖ บ้านโป่งทวีพบกองดินกลมโบราณ ประกอบด้วย เศษหินทรายเป็นส่วนใหญ่ แทรกตัวตามตะกอนดิน พบเป็นตะกอนขนาดใหญ่ (boulder)พบตามร่องเขาบริเวณทิศตะวันออกของหมู่บ้าน พื้นที่หมู่๑๗ บ้านดงลาน เป็นตะกอนดินสี น้ำตาลเข้มจนถึงดำมีตะกอนหลายขนาดตั้งแต่ Silt ถึง Gravel มีความเป็นเหลี่ยมมุมสูง



รูปที่ 3.2.1-1 ลักษณะของตะกอนที่ราบน้ำท่วมถึง ประกอบด้วย กรวด ทราย และดินเหนียว ในพื้นที่หมู่ 1 บ้านสันทราย พิกัด 574369 E/ 2177719 N



รูปที่ 3.2.1-2 ลักษณะของหินดินดานสลับชั้นกับหินโคลน หมู่ 2 บ้านแม่คาววัง พิกัด 573981 E/ 2171281 N



รูปที่ 3.2.1-3 ลักษณะของตะกอนทางน้ำ ซึ่งเป็นตะกอนสีเทาดำมีขนาด Clay ถึง Gravel ในพื้นที่หมู่ 3, 6, 7, 11 และ 14 พิกัด 573364 E / 2176571 N

๕) ลักษณะของแหล่งน้ำ

ลักษณะทางน้ำตำบลทรายขาว มีทางน้ำหลายสายไหลผ่าน ประกอบด้วย ห้วยร่องธาร คลองชลประทาน น้ำแม่คาว ห้วยผาแดง ห้วยไร่ ห้วยยางน้อย ห้วยป่าบอน ห้วยร่องธาร ไหลจากทิศใต้ขึ้นสู่

ทิศเหนือ กำเนิดจากสองสายด้วยกัน สายแรกไหลมา จากน้ำแม่ควาววัง ผ่านหมู่ ๒ บ้านแม่ควาววัง ไปจบที่หมู่ ๔ บ้านหนองผักจิก และอีกสายไหลจากทางทิศใต้ ของหมู่ ๕ ห้วยทรายขาว ขึ้นไปผ่านหมู่ ๔ หนองผักจิก หมู่ ๗ หนองต๋ม หมู่ ๓ ร่องธาร หมู่ ๑๗ ดงลาน หมู่ ๙ ร่องธารใหม่ หมู่ ๖ ท่าฮ่อ และขึ้นเหนือเข้าสู่ ตำบลธารทอง คลองชลประทาน ไหลจากใต้ไปทางทิศเหนือ ผ่านหมู่ ๒ บ้านแม่ควาววัง หมู่ ๑๓ บ้าน รวมไทย หมู่ ๔ บ้านหนองผักจิก หมู่ ๑๔ สมานมิตร หมู่ ๗ หนองต๋ม หมู่ ๓ ร่องธาร หมู่ ๑๗ ดงลาน หมู่ ๙ ร่องธารใหม่ หมู่ ๖ ท่าฮ่อ และขึ้นเหนือเข้าสู่ตำบลธารทอง น้ำแม่ควาว ไหลจากใต้ขึ้นเหนือ อยู่ทางตะวันออกของ หมู่ ๒ บ้านแม่ควาววัง ห้วยผาแดง ไหลจากทิศตะวันตกเฉียงใต้ไปทิศตะวันออกเฉียงเหนือ ทางทิศใต้ของหมู่ หมู่ ๑๓ บ้านรวมไทย ไหลลงสู่ คลองชลประทาน และแยกออกจากห้วยร่องธารลงสู่คลองชล ทางทิศ ตะวันออกไป ทิศตะวันตก ห้วยไร่ กำเนิดจากภูเขาทางทิศตะวันตกของตำบล ไหลลงมาสู่แอ่งตะกอนทางทิศ ตะวันตก ของ หมู่ ๑๔ สมานมิตร และหายไป ห้วยยางน้อย อยู่ในทิศตะวันออกเฉียงเหนือของตำบล ไหลจาก ทิศตะวันออกเฉียงเหนือ ไปตะวันตกเฉียงใต้เป็นระยะทางสั้นๆ ไม่ผ่านหมู่บ้าน ห้วยป่าบอน อยู่ในทิศ ตะวันออกเฉียงเหนือของตำบล ไหลจากทิศตะวันออกไปตะวันตก ไม่ผ่านหมู่บ้านใด ๆ

๒.ด้านการเมืองการปกครอง

๒.๑ เขตการปกครอง

ตำบลทรายขาวประกอบด้วยจำนวนหมู่บ้าน ๑๗ หมู่บ้าน

๒.๒ การเลือกตั้ง

การเลือกตั้งผู้บริหารและสมาชิกสภาองค์การบริหารส่วนตำบล ตามพระราชบัญญัติสภาตำบลและ องค์การบริหารส่วนตำบล (ฉบับที่ ๗) พ.ศ. ๒๕๖๒ จำนวนสมาชิก อบต. เหลือเพียงหมู่บ้านละ ๑ คน โดยให้เขตหมู่บ้านเป็นเขตเลือกตั้ง หากหมู่บ้านใดมีราษฎรตามหลักฐานการทะเบียนราษฎรไม่ถึง ๒๕ คน ให้ รวมหมู่บ้านนั้นกับหมู่บ้านที่มีพื้นที่ติดต่อกัน หาก อบต. ใด มีเพียง ๑ หมู่บ้าน ให้มีสมาชิก ๖ คน หากมี ๒ หมู่บ้าน ให้มีสมาชิกหมู่บ้านละ ๓ คน หากมี ๓ หมู่บ้าน ให้มีสมาชิกหมู่บ้านละ ๓ คน หากมี ๔ หมู่บ้าน ให้มี สมาชิกหมู่บ้านละ ๑ คน และ ๒ หมู่บ้านที่มีประชากรมากเพิ่มอีกหมู่บ้านละ ๑ คน และหากมี ๕ หมู่บ้าน ให้มี สมาชิกหมู่บ้านละ ๑ คน และอีก ๑ หมู่บ้านที่มีประชากรมากที่สุดเพิ่มอีก ๑ คน ตำบลทรายขาวมีจำนวน ๑๗ หมู่บ้าน จะมีผู้บริหารท้องถิ่น (นายกองค์การบริหารส่วนตำบล) จำนวน ๑ คน จะมีสมาชิกสภาองค์การบริหาร ส่วนตำบล หมู่บ้านละ ๑ คน รวมเป็น ๑๗ คน

๓.ประชากร

๓.๑ ข้อมูลเกี่ยวกับจำนวนประชากร

ประชากรทั้งสิ้น จำนวน ๙,๕๔๑ คน แยกเป็นชาย ๔,๖๑๘ คน หญิง ๔,๙๒๓ คน

(ข้อมูล ณ เดือน มกราคม พ.ศ.๒๕๖๕)

| หมู่ | หมู่บ้าน | หลังคาเรือน | ชาย | หญิง | รวมประชากร |
|------|-------------|-------------|-----|------|------------|
| ๑ | สันทราย | ๓๓๓ | ๓๐๒ | ๓๑๑ | ๖๑๓ |
| ๒ | แม่ควาววัง | ๑๗๙ | ๒๑๙ | ๒๒๒ | ๔๔๑ |
| ๓ | ร่องธาร | ๒๖๑ | ๒๘๓ | ๓๐๔ | ๕๘๗ |
| ๔ | หนองผักจิก | ๑๙๑ | ๑๙๒ | ๒๐๕ | ๓๙๗ |
| ๕ | ห้วยทรายขาว | ๒๔๐ | ๒๖๐ | ๒๙๙ | ๕๕๙ |
| ๖ | ท่าฮ่อ | ๕๒๙ | ๕๓๕ | ๖๒๐ | ๑,๑๕๕ |
| ๗ | หนองต๋ม | ๒๗๒ | ๒๐๕ | ๒๑๔ | ๔๑๙ |
| ๘ | โป่งแดง | ๒๔๕ | ๒๖๓ | ๒๙๔ | ๕๕๗ |

| | | | | | |
|----|-------------|-------|-------|-------|-------|
| ๙ | ร่องธารใหม่ | ๑๘๘ | ๒๒๑ | ๒๔๔ | ๔๖๕ |
| ๑๐ | สันต้นม่วง | ๕๔๗ | ๓๑๒ | ๓๐๖ | ๖๑๘ |
| ๑๑ | ร่องธารกลาง | ๒๕๐ | ๓๓๔ | ๓๕๑ | ๖๘๕ |
| ๑๒ | โป่งแดงใหม่ | ๑๔๑ | ๑๖๒ | ๑๙๗ | ๓๕๙ |
| ๑๓ | รวมไทย | ๒๙๖ | ๓๒๑ | ๓๐๙ | ๖๓๐ |
| ๑๔ | สมานมิตร | ๒๔๙ | ๓๑๑ | ๓๑๖ | ๖๒๗ |
| ๑๕ | ทรายทอง | ๑๘๔ | ๒๑๒ | ๒๒๐ | ๔๑๖ |
| ๑๖ | โป่งทิว | ๒๖๐ | ๒๗๘ | ๒๙๔ | ๕๓๒ |
| ๑๗ | ดงลาน | ๑๕๒ | ๒๐๘ | ๒๑๗ | ๔๒๕ |
| | รวม | ๔,๕๑๗ | ๔,๖๑๘ | ๔,๙๒๓ | ๙,๕๕๑ |

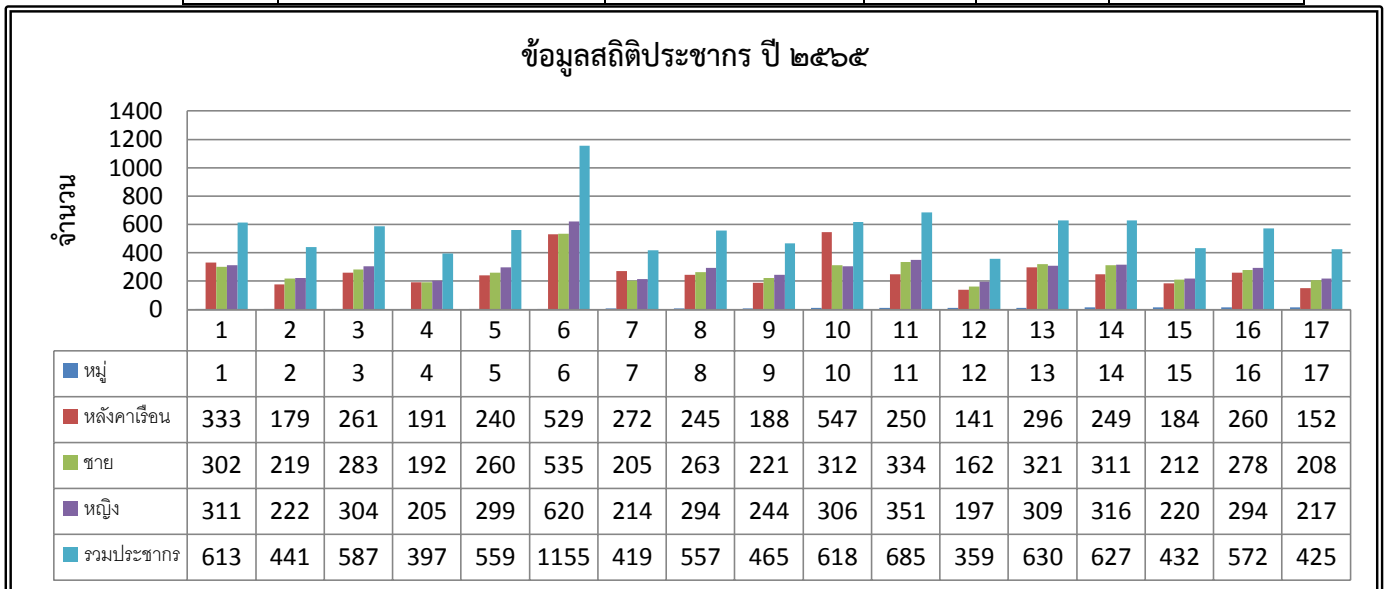

๓.๒ ช่วงอายุและจำนวนประชากร

ประชากรส่วนใหญ่อยู่ในวัยทำงาน ๓๕ - ๕๕ ปี

ช่วงอายุ ๐ - ๑๕ ปี มีประชากร ๑,๑๖๗ คน

ช่วงอายุ ๑๖ - ๒๕ ปี มีประชากร ๙๓๔ คน

ช่วงอายุ ๒๕ - ๕๙ ปี มีประชากร ๔,๗๗๓ คน

ช่วงอายุ ๕๙ - ๑๐๐ ปี มีประชากร ๒,๖๖๒ คน

๔.สภาพทางสังคม

๔.๑ การศึกษา

มหาวิทยาลัย ๑ แห่ง ได้แก่

๑.มหาวิทยาลัยเทคโนโลยีราชมงคลล้านนา เชียงราย

โรงเรียนมัธยมศึกษา(ขยายโอกาส) ๓ แห่ง ได้แก่

๑.โรงเรียนร่องธารวิทยา จำนวนนักเรียนประมาณ ๑๙๑ คน

๒.โรงเรียนบ้านโป่งแดง จำนวนนักเรียนประมาณ ๑๖๐ คน

๓.โรงเรียน อบต.ทรายขาว (ท่าฮ่อ) จำนวนนักเรียนประมาณ ๒๐๐ คน

ศูนย์พัฒนาเด็กเล็กก่อนวัยเรียน ๓ แห่ง ได้แก่

| | | | |
|----------------------------------|---------------------|----|----|
| ๑. ศูนย์พัฒนาเด็กเล็กบ้านร่องธาร | จำนวนนักเรียนประมาณ | ๕๔ | คน |
| ๒. ศูนย์พัฒนาเด็กเล็กบ้านท่าฮ่อ | จำนวนนักเรียนประมาณ | ๕๒ | คน |
| ๓. ศูนย์พัฒนาเด็กเล็กบ้านโป่งแดง | จำนวนนักเรียนประมาณ | ๕๐ | คน |

๔.๒ สาธารณสุข

| | | |
|------------------------------------|----|------|
| โรงพยาบาลส่งเสริมสุขภาพตำบลทรายขาว | ๑ | แห่ง |
| โรงพยาบาลส่งเสริมสุขภาพบ้านร่องธาร | ๑ | แห่ง |
| ศูนย์สาธารณสุขมูลฐานชุมชน | ๑๗ | แห่ง |

๕.ระบบบริการพื้นฐาน

๕.๑ การคมนาคมขนส่ง

มีถนนลาดยางแอสฟัลต์ ถนนคอนกรีตเสริมเหล็ก และถนนลูกรัง

| หมู่ที่ | จำนวน สายทางรวม (สาย) | ถนนลาดยาง แอสฟัลต์ (สาย) | ถนนคอนกรีต เสริมเหล็ก (สาย) | ถนนลูกรัง (สาย) | ทางลัดลอง (สาย) |
|--------------------------------------|-----------------------------|--------------------------------|-----------------------------------|--------------------|--------------------|
| ๑ | ๑๗ | ๑๖ | ๑ | ๐ | ๐ |
| ๒ | ๑๖ | ๐ | ๑๑ | ๕ | ๐ |
| ๓ | ๑๖ | ๑ | ๑๓ | ๒ | ๐ |
| ๔ | ๑๑ | ๒ | ๘ | ๑ | ๐ |
| ๕ | ๒๑ | ๑ | ๑๙ | ๑ | ๐ |
| ๖ | ๒๕ | ๑ | ๑๙ | ๕ | ๐ |
| ๗ | ๒๐ | ๑ | ๑๕ | ๔ | ๐ |
| ๘ | ๑๘ | ๑ | ๑๗ | ๐ | ๐ |
| ๙ | ๑๒ | ๐ | ๑๐ | ๒ | ๐ |
| ๑๐ | ๑๓ | ๑ | ๑๐ | ๒ | ๐ |
| ๑๑ | ๒๗ | ๐ | ๒๖ | ๑ | ๐ |
| ๑๒ | ๑๕ | ๐ | ๑๕ | ๐ | ๐ |
| ๑๓ | ๓๖ | ๐ | ๑๖ | ๒๐ | ๐ |
| ๑๔ | ๑๗ | ๐ | ๑๒ | ๕ | ๐ |
| ๑๕ | ๑๓ | ๐ | ๑๐ | ๓ | ๐ |
| ๑๖ | ๒๕ | ๑ | ๒๔ | ๐ | ๐ |
| ๑๗ | ๑๙ | ๐ | ๑๙ | ๐ | ๐ |
| รวม | ๓๒๑ | ๒๕ | ๒๔๕ | ๕๑ | ๐ |
| ถนนเชื่อมระหว่างตำบล | - | - | ๑ | ๔ | ๐ |
| ถนนในการรับผิดชอบของ หน่วยงานอื่น | ๑ | - | - | - | - |

๕.๒ การไฟฟ้า

มีระบบไฟฟ้าครบทุกหมู่บ้าน ประชากรมีไฟฟ้าใช้คิดเป็นร้อยละ ๙๙

๕.๓ การประปา

มีระบบประปาบาดาลหมู่บ้าน จำนวน ๑๗ หมู่บ้าน ตู้น้ำดื่มหยอดเหรียญ ๑ ตู้

๕.๔ โทรศัพท์

ปัจจุบันทุกหมู่บ้าน ใช้โทรศัพท์เคลื่อนที่เป็นส่วนใหญ่

๕.๕ ไปรษณีย์หรือการสื่อสารหรือการขนส่ง และวัสดุ ครุภัณฑ์

- ไปรษณีย์แม่ลาว ตั้งอยู่ ตำบลแม่ลาว อำเภอแม่ลาว จังหวัดเชียงราย ห่างจากตำบลทรายขาว อำเภอพาน จังหวัดเชียงราย ไปทางทิศเหนือประมาณ ๓ กิโลเมตร

- ที่ทำการไปรษณีย์เอกชน บ้านโป่งแดง

๖.ระบบเศรษฐกิจ

๖.๑ การเกษตร

ราษฎรส่วนใหญ่ประมาณร้อยละ ๘๐ ประกอบอาชีพทำการเกษตรกรรมได้แก่ทำนา ทำสวน เลี้ยงปลา ที่เหลือประกอบอาชีพส่วนตัวและรับจ้าง

๖.๒ การประมง

ตำบลทรายขาว มีการประมงคือ การเลี้ยงปลานิล

๖.๓ การปศุสัตว์

ตำบลทรายขาว มีการปศุสัตว์ คือ การเลี้ยงโคเนื้อ โคนม และการเลี้ยงสุกร ในทุกหมู่บ้านของตำบลทรายขาว อำเภอพาน จังหวัดเชียงราย

๖.๔ การบริการ

| | | | |
|--------------------------|-------|-----|-------------------------------|
| โรงแรม/รีสอร์ท ในพื้นที่ | จำนวน | ๒ | แห่ง |
| ปั้มน้ำมัน | จำนวน | ๔ | แห่ง |
| โรงงานอุตสาหกรรม | จำนวน | ๑ | แห่ง (โรงงานซ่อมรถเกี่ยวข้าว) |
| ตลาด | จำนวน | ๖ | แห่ง |
| ร้านค้า | จำนวน | ๑๖๗ | แห่ง |

๖.๕ การท่องเที่ยว

บ่อน้ำร้อนห้วยทรายขาว วัดห้วยทรายขาว อ่างเก็บน้ำหนองผา

๖.๗ แรงงาน

ราษฎรส่วนใหญ่ประมาณร้อยละ ๘๐ ประกอบอาชีพทำการเกษตรกรรมได้แก่ทำนา ทำสวน ประมง ปศุสัตว์ ที่เหลือประกอบอาชีพส่วนตัวและรับจ้าง

๗.เศรษฐกิจพอเพียงท้องถิ่น (ด้านการเกษตรและแหล่งน้ำ)

๗.๑ ข้อมูลด้านการเกษตร

ราษฎรส่วนใหญ่ประมาณร้อยละ ๘๐ ประกอบอาชีพทำการเกษตรกรรมได้แก่ทำนา ทำสวน ปศุสัตว์ ประมง

๗.๒ ข้อมูลด้านแหล่งน้ำการเกษตร

แหล่งน้ำธรรมชาติไหลผ่าน ได้แก่ ลำน้ำร่องธาร ลำน้ำแม่คว

๗.๓ ข้อมูลด้านแหล่งน้ำกิน น้ำใช้ (หรือน้ำเพื่อการอุปโภค บริโภค)

มีระบบประปาบาดาลหมู่บ้าน จำนวน ๑๗ หมู่บ้าน

๘. ศาสนา ประเพณี วัฒนธรรม

๘.๑ การนับถือศาสนา

ประชาชน หมู่ที่ ๑ - ๑๗ นับถือศาสนาพุทธ ประมาณร้อยละ ๙๙ โดยมีข้อมูล ดังนี้

วัด มีจำนวน ๑๐ วัด ได้แก่

| | | | |
|-------------------|-----------|-------------------------|------------|
| ๑. วัดแม่คาววัง | หมู่ที่ ๒ | ๖. วัดอุดมวารี | หมู่ที่ ๑๐ |
| ๒. วัดหนองผักจิก | หมู่ที่ ๔ | ๗. วัดร่องธาร | หมู่ที่ ๑๑ |
| ๓. วัดห้วยทรายขาว | หมู่ที่ ๕ | ๘. วัดหนองตุ้ม | หมู่ที่ ๑๔ |
| ๔. วัดท่าฮ่อ | หมู่ที่ ๖ | ๙. วัดพระธาตุบ่อน้ำตื้น | หมู่ที่ ๑๖ |
| ๕. วัดโป่งแดง | หมู่ที่ ๘ | ๑๐. วัดพระธาตุคงลาน | หมู่ที่ ๑๗ |

สำนักสงฆ์ ๘ แห่ง ได้แก่

๑. สำนักสงฆ์สันทรายศรีหงก หมู่ที่ ๑
๒. สำนักสงฆ์ศูนย์เรียนรู้ศิลปะและวัฒนธรรมดอยภูศิลป์ หมู่ที่ ๑
๓. สำนักสงฆ์สุวรรณวัฒนาราม หมู่ที่ ๓
๔. สำนักสงฆ์ไพรอุดมบุญ หมู่ที่ ๓
๕. สำนักสงฆ์สวนแก้ววลิมงคล หมู่ที่ ๖
๖. สำนักสงฆ์รวมไทย หมู่ที่ ๑๓
๗. สำนักสงฆ์พุทธประทีปครองธรรม หมู่ที่ ๑๔
๘. สำนักวิปัสสนากรรมฐาน (สาขาวัดพระธาตุศรีจอมทองวรวิหาร)

๘.๒ ประเพณีและงานประจำปี

- ช่วงเดือน มกราคม - มีนาคม มีงานปีใหม่ลาหู่ ปีใหม่ลีซอ บ้านท่าฮ่อ หมู่ที่ ๖
- ช่วงเดือน เมษายน งานแห่พระและสงฆ์ผู้สูงอายุเวียนกันเป็นเจ้าภาพทุกหมู่บ้าน
- ช่วงเดือน กันยายน - ตุลาคม งานวันสารทไทย (งานสลากภัต) เวียนกันเป็นเจ้าภาพทุกวัด

๘.๓ ภูมิปัญญาท้องถิ่น ภาษาถิ่น

ภูมิปัญญาท้องถิ่นที่โดดเด่น คือ กลุ่มผลิตภัณฑ์ไถลื้อ , กลุ่มอาชีพสตรีตำบลทรายขาว ภาษาถิ่น คือ ภาษาไทย ภาษายอง ภาษาลื้อ

๘.๔ สินค้าพื้นเมืองและของที่ระลึก

สินค้าพื้นเมืองและของที่ระลึกที่โดดเด่น คือ

- ผลิตภัณฑ์กลุ่มไถลื้อ
- ของฝากกลุ่มพัฒนาสตรีตำบลทรายขาว

๙. ทรัพยากรธรรมชาติ

๙.๑ แหล่งน้ำธรรมชาติ

| | | |
|----------------|----|------|
| ลำห้วย , ลำน้ำ | ๓ | สาย |
| บึง , หนองน้ำ | ๕ | แห่ง |
| ลำเหมือง | ๑๐ | สาย |
| อ่างเก็บน้ำ | ๒ | แห่ง |

๙.๒ แหล่งน้ำที่สร้างขึ้น

ฝาย ๗ แห่ง , ระบบประปาหมู่บ้าน ๑๗ แห่ง